



111 Efectivo y Equivalentes

ND ESF No I.A.01

Cuenta	Nombre de la cuenta	Monto	Tipo	Monto Parcial
11111108	Cajas Receptoras - Empleados	-\$ 2.58		-\$ 2.58
1111208	Fondos Fijos de Caja - Empleados	\$ -		\$ -
1112105	Bancarias	\$ 75,003,431.79		
CB0013	SERFIN 1086329		Cuenta Productiva	\$ 26,201,527.21
CB0014	BANCOMER 0941490-5		Cuenta Productiva	\$ 6,038,513.00
CB0025	BANORTE 027078		Cuenta Productiva	-\$ 7,986,004.52
CB0039	BANAMEX 5604866		Cuenta Productiva	\$ 14,482.50
CB0044	SERFIN 6551700458		Cuenta Productiva	\$ -
CB0055	BANAMEX 5610432		Cuenta Productiva	\$ -
CB0056	BANORTE 0507530514		Cuenta Productiva	\$ 1,984,216.51
CB0058	BANAMEX 2205614446		Cuenta Productiva	\$ 5,445.43
CB006	BANAMEX 5593023		Cuenta Productiva	\$ -
CB0061	SERFIN 65501907018		Cuenta Productiva	-\$ 1,677.78
CB0065	BANAMEX 5622422		Cuenta Productiva	\$ 32,493.01
CB0071	BANORTE 00559279933		Cuenta Productiva	\$ -
CB0073	BANORTE 00566687602		Cuenta Productiva	\$ 95,174.24
CB0081	BANORTE 00580422902		Cuenta Productiva	\$ 354,845.97
CB0082	BANORTE 0601230655		Cuenta Productiva	\$ 25,254.47
CB0083	BANORTE 0602588924		Cuenta Productiva	\$ 226,488.38
CB0084	BANORTE 0605933374		Cuenta Productiva	\$ 965,401.04
CB0086	SERFIN 65502453972		Cuenta Productiva	\$ 180,025.79
CB0087	BANORTE 610251232		Cuenta Productiva	\$ 4,676.40
CB0089	BANORTE 0624207106		Cuenta Productiva	\$ -
CB009	BANAMEX 5593597		Cuenta Productiva	\$ 102,034.21
CB0090	BANORTE 0626743532		Cuenta Productiva	\$ -
CB0091	BANORTE 0633651466		Cuenta Productiva	\$ 23,003.26
CB0092	BANORTE 0633650535		Cuenta Productiva	\$ -
CB0093	SERFIN 065502604845		Cuenta Productiva	\$ 211,081.37
CB0096	BANORTE 636279085		Cuenta Productiva	\$ 297,632.17
CB0097	BANORTE 636279094		Cuenta Productiva	\$ 157,503.92
CB0099	BANORTE 0645354939		Cuenta Productiva	\$ -
CB0100	BANORTE 00660248901		Cuenta Productiva	\$ 2,206,418.68
CB0101	BANORTE 0668821159		Cuenta Productiva	\$ 212,875.96
CB0102	BANORTE 0668821168		Cuenta Productiva	\$ 14,368.59
CB0103	BANORTE 0660249065		Cuenta Productiva	\$ -
CB0104	SERFIN 65502914337		Cuenta Productiva	\$ 394,562.91
CB0106	BANORTE 0679205586		Cuenta Productiva	\$ 10,166.52
CB0107	BANORTE 806745392		Cuenta Productiva	\$ 11,295.99
CB0108	BANORTE 806745383		Cuenta Productiva	\$ 70.00
CB0109	BANORTE 0810728918		Cuenta Productiva	\$ 2,164,850.20
CB0110	BANORTE 0810728909		Cuenta Productiva	\$ 268,143.56
CB0111	SERFIN 65503174122		Cuenta Productiva	\$ 457,438.42
CB0112	SERFIN 65503174119		Cuenta Productiva	\$ -
CB0115	BANORTE 0806745477		Cuenta Productiva	\$ 7,123.81
CB0116	BANORTE 0824439800		Cuenta Productiva	\$ 4,701.85
CB0118	BANORTE 0837971784		Cuenta Productiva	\$ 365,129.62
CB0120	BANORTE 0845691108		Cuenta Productiva	\$ 443,752.64
CB0122	BANORTE 0861509436		Cuenta Productiva	\$ 491,611.22
CB0123	BANORTE 0861509445		Cuenta Productiva	\$ 5,452,972.63
CB0127	BANORTE 0861509593		Cuenta Productiva	\$ -
CB0128	BANORTE 0874976234		Cuenta Productiva	\$ 288,645.10
CB0129	BANORTE 0888193421		Cuenta Productiva	\$ -
CB0130	BANORTE 0874976216		Cuenta Productiva	\$ 7,206.69



CB0131	BANORTE 888193421		Cuenta Productiva	\$	84,965.83
CB0132	BANORTE 0204447537		Cuenta Productiva	\$	48,217.94
CB0133	BANORTE 212542745		Cuenta Productiva	\$	-
CB0134	BANORTE 215509637		Cuenta Productiva	\$	596,856.25
CB0135	BANORTE 215509646		Cuenta Productiva	\$	927,305.48
CB0136	BANORTE 219135463		Cuenta Productiva	\$	34,642.72
CB0137	BANORTE 219135454		Cuenta Productiva	\$	22,559.74
CB0138	BANORTE 221604092		Cuenta Productiva	\$	-
CB0139	BANORTE 221604083		Cuenta Productiva	\$	37,771.37
CB0141	BANORTE 0227667549		Cuenta Productiva	\$	301,035.98
CB0142	BANORTE 0237885418		Cuenta Productiva	\$	-
CB0143	BANORTE 0237885427		Cuenta Productiva	\$	-
CB0144	BANORTE 0243947988		Cuenta Productiva	\$	-
CB0145	BANORTE 0243947997		Cuenta Productiva	\$	37,140.52
CB0146	BANORTE 0896793330		Cuenta Productiva	\$	17,885.70
CB0147	BANORTE 0257089148		Cuenta Productiva	\$	-
CB0148	BANORTE 0250731635		Cuenta Productiva	\$	34,467.26
CB0149	BANORTE 0257089045		Cuenta Productiva	\$	4,792,257.22
CB0150	BANORTE 0267681130		Cuenta Productiva	\$	12,277,850.23
CB0151	BANORTE 0267681149		Cuenta Productiva	\$	8,942,781.21
CB0152	BANORTE 0896793451		Cuenta Productiva	\$	1,995,880.19
CB0154	BANORTE 0281065987		Cuenta Productiva	\$	7,894.08
CB0155	BANORTE 0281065996		Cuenta Productiva	\$	627,765.50
CB0156	BANORTE 0276337475		Cuenta Productiva	\$	2,270,422.68
CB0157	BANORTE 0276337484		Cuenta Productiva	\$	84,552.84
CB0159	SERFIN 65504910726		Cuenta Productiva	\$	70,183.73
CB0160	SERFIN 65504910712		Cuenta Productiva	\$	57,544.35
	<b>TOTAL</b>	<b>\$ 75,003,429.21</b>			<b>\$ 75,003,429.21</b>

**1124 Derechos a Recibir Efectivo y Equivalentes**

**ND ESF No I.A.02**

Cuenta	Nombre de la cuenta	Monto	Tipo	Monto Parcial
11239206	Gastos por comprobar - Dependencias Externas	\$ 1,021,251.88		
11239208				
11239210	Gastos por comprobar - Empleados	\$ 1,088,450.18		
11239210	Gastos por comprobar - Otros	\$ 50,000.00		
11239211	Gastos por comprobar - Prestadores de Servicios	\$ 22,701.00		
1123961	Subsidio al empleo	\$ 94,918.49		
11239810	Otros Deudores	\$ 1,333,308.62		
112399	Cuentas por cobrar - Ceprofin predial	\$ 231,800.00		
11241	Contribuciones por Cobrar	\$ 604,643.56		
11243	Derechos por Cobrar	-\$ 10,462.53		
11244	Productos por Cobrar	\$ 205,776.24		
11245	Aprovechamientos por Cobrar	-\$ 2,481.30		
1126208	Préstamos otorgados a CP Sector Privado - Empleados	\$ 1,354,990.28		
1126210	Préstamos otorgados a CP Sector Privado - Otros	\$ 100,000.00		
		\$ -		
	<b>TOTAL</b>	<b>\$ 6,094,896.42</b>		<b>\$ -</b>



**1124 Derechos a Recibir Efectivo y Equivalentes**

ND ESF No I.A.03

Cuenta	Nombre de la cuenta	Monto	Tipo	Monto Parcial
113111	Anticipo a Proveedores Por Adquisión - Prestadores de Servicio	\$ 6,960.00		
113112	Anticipo a Proveedores Por Adquisión - Proveedores	\$ 6,258.18		
		\$ -		
	<b>TOTAL</b>	<b>\$ 13,218.18</b>		<b>\$ -</b>

**114 Bienes Disponibles**

ND ESF No I.A.04

Cuenta	Nombre de la cuenta	Monto	Tipo	Monto Parcial
	( Sin movimientos para desglosar)			
		\$ -		
	<b>TOTAL</b>	<b>\$ -</b>		<b>\$ -</b>

**115 Bienes Disponibles**

ND ESF No I.A.05

Cuenta	Nombre de la cuenta	Monto	Tipo	Monto Parcial
	( Sin movimientos para desglosar)			
		\$ -		
	<b>TOTAL</b>	<b>\$ -</b>		<b>\$ -</b>

**1213 Inversiones Financieras - Fideicomisos**

ND ESF No I.A.06

Cuenta	Nombre de la cuenta	Monto	Tipo	Monto Parcial
	( Sin movimientos para desglosar)			
		\$ -		
	<b>TOTAL</b>	<b>\$ -</b>		<b>\$ -</b>

**1214 Inversiones Financieras - Aportaciones Capita**

ND ESF No I.A.07

Cuenta	Nombre de la cuenta	Monto	Tipo	Monto Parcial
	( Sin movimientos para desglosar)			
		\$ -		
	<b>TOTAL</b>	<b>\$ -</b>		<b>\$ -</b>

**123 Bienes Inmuebles**

ND ESF No I.A.08

Cuenta	Nombre de la cuenta	Saldo Inicial	Saldo Final	Movimiento
1231	Terrenos	\$ 94,827,008.46	\$ 71,891,197.41	-\$ 22,935,811.05
1233	Edificios no residenciales	\$ 278,241.98	\$ 912,019,666.55	\$ 911,741,424.57
12352	Edificaciones no habitacionales en proceso	\$ 26,803,644.67	\$ 26,803,644.67	\$ -
12366	Otras construcciones de ingeniería civil en proceso	\$ 161,462,534.03	\$ 201,046,954.87	\$ 39,584,420.84
1239	Otros bienes inmuebles	\$ 62,776,385.12	\$ 952,348,628.56	\$ 889,572,243.44
	<b>TOTAL</b>	<b>\$ 346,147,814.26</b>	<b>\$ 2,164,110,092.06</b>	<b>\$ 1,817,962,277.80</b>



**124 Bienes Muebles**

Cuenta	Nombre de la cuenta	Saldo Inicial	Saldo Final	Movimiento
12411	Muebles de oficina y estantería	\$ 4,108,399.03	\$ 4,734,988.55	\$ 626,589.52
12413	Equipo de cómputo y de tecnología	\$ 4,926,860.04	\$ 5,577,127.96	\$ 650,267.92
12419	Otros mobiliarios y equipos de administración	\$ 3,865,617.26	\$ 3,933,543.16	\$ 67,925.90
12429	Otro mobiliario y equipo educacional y recreativo	\$ 10,499.99	\$ 10,499.99	\$ -
12431	Equipo médico y de laboratorio	\$ 80,938.17	\$ 143,619.33	\$ 62,681.16
12432	Instrumental médico y de laboratorio	\$ 21,729.80	\$ 21,729.80	\$ -
12441	Automóviles y camiones	\$ 62,975,657.86	\$ 62,149,221.56	-\$ 826,436.30
12449	Otros equipos de transporte	\$ 2,068,255.56	\$ 2,068,255.56	\$ -
12451	Equipo de defensa y seguridad	\$ 173,829.64	\$ 173,829.64	\$ -
12461	Maquinaria y equipo agropecuario	\$ 1,392,470.36	\$ 1,405,694.36	\$ 13,224.00
12462	Maquinaria y equipo industrial	\$ 305,160.42	\$ 305,160.42	\$ -
12463	Maquinaria y equipo de construcción	\$ 2,773,544.80	\$ 2,773,544.80	\$ -
12465	Equipo de Comunicación y telecomunicación	\$ 8,240,558.85	\$ 8,240,558.85	\$ -
12466	Equipo de generación eléctrica	\$ 719,125.61	\$ 719,125.61	\$ -
12467	Herramientas y máquinas-herramientas	\$ 3,292,733.28	\$ 3,692,093.68	\$ 399,360.40
12471	Bienes artísticos, culturales y científicos	\$ 2,292,620.57	\$ 2,292,620.57	\$ -
	<b>TOTAL</b>	<b>\$ 97,248,001.24</b>	<b>\$ 98,241,613.84</b>	<b>\$ 993,612.60</b>

**123-124 Bienes Inmuebles y Muebles**

**ND ESF No I.A.08**

Las estimaciones de depreciación no son calculadas en este momento por la entidad.

**125 Bienes Intangibles**

**ND ESF No I.A.09**

Sin movimientos que desglosar

**123-124 Bienes Inmuebles y Muebles - Criterios de estimaciones**

**ND ESF No I.A.10**

Sin movimientos que desglosar

**129 Otros activos**

**ND ESF No I.A.11**

Sin movimientos que desglosar

**211 Cuentas por pagar a corto plazo**

**ND ESF No I.P.01**

Cuenta	Nombre de la cuenta	Monto	Tipo	Monto Parcial
211111	Servicios personales por pagar a corto plazo - prestadores de servicio	\$ 189,644.00		
211112	Servicios personales por pagar a corto plazo - proveedores	\$ 2,864,715.52		
211208	Servicios personales por pagar a corto plazo - Empleados	\$ 3,062.09		
211211	Proveedores por pagar a corto plazo - Prestadores de Servicio	\$ 1,924,949.85		
211212	Proveedores por pagar a corto plazo - Proveedores	\$ 67,762.21		



211312	Contratistas por pagar a corto plazo	\$ 1,553,145.19		
211506	Transferencias otorgadas por pagar a corto plazo - Dependencias externas	\$ 2,240.00		
211706	Retenciones y Contribuciones por pagar a corto plazo - Dependencias externas	\$ 39,752.82		
211710	Retenciones y Contribuciones por pagar a corto plazo - Otros	\$ 31,013.00		
211711	Retenciones y Contribuciones por pagar a corto plazo - Prestadores de servicio	\$ 638,104.46		
211712	Retenciones y Contribuciones por pagar a corto plazo - Proveedores	\$ 2,593.50		
211804	Devoluciones de contribuciones por pagar a corto plazo - Contribuyentes	-\$ 2,983.51		
211806	Devoluciones de contribuciones por pagar a corto plazo - Dependencias externas	\$ -		
211901	Otras cuentas por pagar a corto plazo - Apoyos	\$ 371.00		
211903	Otras cuentas por pagar a corto plazo - Contratistas	\$ 1,362,877.10		
211906	Otras cuentas por pagar a corto plazo - Dependencias Externas	\$ 846,716.39		
211908	Otras cuentas por pagar a corto plazo - Empleados	\$ 19,032.83		
211910	Otras cuentas por pagar a corto plazo - Otros	\$ 66,491.71		
211911	Otras cuentas por pagar a corto plazo - Prestadores de Servicios	\$ 186,920.25		
211912	Otras cuentas por pagar a corto plazo - Proveedores	-\$ 2,152,772.00		
213106	Proporción a corto plazo de la deuda pública - Dependencias Externas	\$ -		
213111	Proporción a corto plazo de la deuda pública - P	\$ 419,542.00		
2182	Retenciones a empleados	\$ 5,682,960.88		
2183	Aportaciones patronales	-\$ 3,556.58		
2184	Otras retenciones	\$ 1,314,686.35		
2186	Otras cuentas por pagar acumuladas	\$ 812,387.58		
2191	Ingresos por clasificar	-\$ 561.50		
	<b>TOTAL</b>	<b>\$ 15,869,095.14</b>		<b>\$ -</b>

2159 Recursos localizados en fondos o bienes de terceros

ND ESF No I.P.02

Sin movimientos que desglosar

223301 Préstamos de la Deuda Pública Interna por Pagar a Largo Plazo

ND ESF No I.P.03

Cuenta	Nombre de la cuenta	Monto	Tipo	Monto Parcial
2223301	Banobras	\$ 45,334,375.58		
		\$ -		
	<b>TOTAL</b>	<b>\$ 45,334,375.58</b>		<b>\$ -</b>



**4 Ingresos**

ND ESF No II.EA.01

Cuenta	Nombre de la cuenta	Monto	Tipo	Monto Parcial
4112	Impuestos sobre el patrimonio	\$ 4,620,079.19		
4117	Accesorios de impuestos	\$ 240,771.17		
4119	Otros impuestos	\$ 4,966,317.97		
4143	Derechos por prestación de servicios	\$ 4,965,114.78		
4144	Accesorios de derechos	\$ 73,033.70		
4151	Productos derivados del uso y aprovechamiento de bienes no sujetos a régimen de dominio público	\$ 1,207,600.87		
4169	Otros aprovechamientos	\$ 3,146,247.69		
4211	Participaciones	\$ 90,981,804.55		
		\$ -		
	<b>TOTAL</b>	<b>\$ 110,200,969.92</b>		<b>\$ -</b>

**4 Ingresos - Otros**

ND ESF No II.EA.02

Cuenta	Nombre de la cuenta	Monto	Tipo	Monto Parcial
	(Sin movimientos para su desglose)			
		\$ -		
	<b>TOTAL</b>	<b>\$ -</b>		<b>\$ -</b>

**5 Gastos y Otras Pérdidas**

ND ESF No II.EA.03

Cuenta	Nombre de la cuenta	Monto	Tipo	Monto Parcial
5111	Remuneraciones al personal de carácter permanente	\$ 30,707,848.37		

**PIEDRAS NEGRAS**LA FRONTERA FUERTE DE MÉXICO  
2014-2017

Municipio de Piedras Negras Coahuila  
Informe de Avance de Gestión Financiera  
4° Trimestre de 2015  
Notas de Memoria a los Estados Financieros

**1. Cuentas presupuestarias**

## Ingresos

Cuenta	Descripción	Saldo Inicial	Debe	Haber	Saldo Final
8.1	Ley de ingresos	\$ -	\$ 219,220,360.85	\$ 219,220,360.85	\$ -
8.1.2	Ley de ingresos por ejecutar	-\$ 421,455,204.55	\$ 110,200,008.98		\$ 531,655,213.53
8.1.3	Modificaciones a la Ley de Ingresos Estimada	\$ -	\$ -	\$ -	\$ -
8.1.4	Ley de ingresos devengada	-\$ 504,560.50	\$ 109,010,351.87	\$ 110,200,008.98	-\$ 685,096.61
8.1.5	Ley de ingresos recaudada	\$ 421,969,765.00	\$ -	\$ 109,010,351.87	-\$ 530,970,116.87

## Egresos

Descripción	Egresos Presupuestados
Presupuesto Aprobado	\$ 117,967,899.42
Presupuesto Modificado	\$ 169,385,556.22
Presupuesto Comprometido	\$ 171,588,373.27
Presupuesto Devengado	\$ 174,108,281.72
Presupuesto Ejercido	\$ 174,883,765.79
Presupuesto Pagado	\$ 173,000,117.04
Presupuesto Disponible	\$ -2,202,817.05



## 1. Panorama Económico y Financiero

Piedras Negras pertenece al estado de Coahuila de Zaragoza, tercer estado más grande del país, que se encuentra localizado en el Noreste de México, compartiendo una frontera de 512 kilómetros con el estado norteamericano de Texas.

Piedras Negras está localizado en la Región Norte del Estado. Se localiza entre las coordenadas geográficas 28° 25' 17 latitud norte y 100° 46' 03" longitud oeste; se encuentra a una altitud de 230 metros sobre el nivel del mar y cuenta con una extensión territorial de 914.2 km cuadrados y una población de 152,806 habitantes (INEGI Censo 2010).

Ciudad	Distancia
<b>Acuña, Coahuila</b>	87 km
<b>Eagle Pass, Texas</b>	2 km
<b>México, D.F.</b>	1,676 km
<b>Monclova, Coahuila</b>	246 km
<b>Monterrey, Nuevo León</b>	459 km
<b>Nava, Coahuila</b>	42 km
<b>Nuevo Laredo, Tamaulipas</b>	188 km
<b>Saltillo, Coahuila</b>	464 km
<b>Torreón, Coahuila</b>	573 km

El perfil socio-económico de Piedras Negras le permiten ser considerado como:

- 2º Lugar en Competitividad a Nivel Nacional de acuerdo al Instituto Mexicano de Competitividad (IMCO) 2012. Entre ciudades con población menor a los 250,000 habitantes.
- 10mo lugar en Calidad de Vida a Nivel Nacional.
- 9no lugar en Satisfacción con Servicios a nivel nacional.
- 6to lugar en Evaluación del Desempeño de Alcaldes a nivel nacional. De acuerdo con el Ranking: Las Ciudades más habitables de México 2013 del Gabinete de Comunicación Estratégica.
- En los próximos 15 años, de acuerdo al Consejo Nacional de Población (CONAPO), Piedras Negras será la 3er Ciudad de Mayor Importancia de Coahuila.
- Cuenta con una excelente Ubicación Geográfica.
- Excelente Infraestructura Carretera, Ferroviaria, Aduanera y Urbana
- Amplia Cobertura en Servicios Básicos
- Producto Interno Bruto superior a la Media Nacional
- Excelentes Relaciones Obrero-Patronales
- Amplia diversidad de actividades económicas.
- Mano de obra joven y calificada.



- Costo de Mano de Obra Competitivo.
- Incentivos Municipales y Estatales
- Fomento de Cultura Emprendedora
- 56% de Ocupación Hotelera

## 2. Autorización e Historia

Entre los antecedentes de la fundación de Piedras Negras, se tiene que reconocer que el asentamiento más antiguo en el municipio fue el Presidio de Monclova Viejo. Un sitio creado por el gobierno virreinal de la Nueva España, para defender a los primeros pueblos y misiones de Coahuila de los ataques de los indígenas en marzo de 1773, instalado por el comandante español, inspector de presidios, don Hugo O'Connor, para dar cumplimiento a la reubicación de algunos presidios, pero por causas desconocidas no lo hizo en su totalidad con el Presidio de Santiago de la Monclova, la hoy ciudad de Monclova, porque decidió dejar solo la mitad de la fuerza militar y el resto fue reubicado cerca del Río Bravo en las inmediaciones de la loma de El Moral, en la margen derecha del Río San Rodrigo, a unos kilómetros de la confluencia de este río con el Río Bravo, muy cerca de la actual congregación de El Moral. Pero por causas también inexplicables, O'Connor lo llamó Presidio de Monclova Viejo, en lugar de Monclova Nuevo u otro nombre similar o diferente, considerando lo posterior de su fundación en relación al Presidio de Santiago de la Monclova, hecho 96 años antes.

Esta instalación militar cumplió con creces el objetivo para lo que fue creado. Entre los años de 1835 a 1850, fue sometida el área de su ingerencia a una triple agresión: la de los revolucionarios de las múltiples revueltas de la época, la de los indígenas y la de los rebeldes texanos que buscaban consolidar su independencia.

El punto más importante en el orden militar y aduanal, lo fue el Presidio de San Juan Bautista del Río Grande, la hoy villa de Guerrero, cuya aduana era la única reconocida oficialmente desde la terminación de la llamada zona libre, aunque el término aduana, era más alegórico que real, porque el contrabando era un delito practicado a diario.

Cuando finalizó la guerra de 1847, donde perdimos la mitad de nuestro territorio, los presidios pasaron a formar parte de las nuevas colonias militares y entre la colonia de Guerrero y la de Monclova Viejo, existía un camino que pasaba por un sitio, al que la gente le dio en llamarle paso de piedras negras. Un vado practicable que podía competir con el paso de Francia, en la hoy villa de Guerrero; fue llamado así, por la gran cantidad de carbón que existía en la superficie. Este lugar empezó a ser uno de los más usados para el contrabando, pero durante la guerra con Texas fue esporádicamente utilizado.

El paso de Piedras Negras empezó a recibir visitantes en 1849, en que se empezó a construir el Fuerte Duncan, un establecimiento militar que se convirtió con el paso del tiempo en la ciudad de Eagle Pass, en el estado de Texas. La presencia de los soldados en el fuerte inició un florecimiento comercial en la región fronteriza, que se dio a las márgenes de la legalidad, porque no existía aduana en El Paso de Piedras Negras, sino a casi 40 kilómetros del fuerte.

Un grupo de colonos procedentes de la Villa de Guerrero se establecieron por su propia cuenta y riesgo en El Paso de Piedras Negras en abril de 1850, más tarde decidieron



agregar el territorio a la cabecera del Departamento de Río Grande, que era la villa de Guerrero y ante el Sub-Inspector Coronel Juan Manuel Maldonado, los 56 vecinos decidieron el 15 de junio de 1850, solicitar la fundación de la villa, con el nombre de Nueva Villa de Herrera, en honor del Presidente de la República, don José Joaquín de Herrera, nombrando por mayoría de votos a don Luciano de la Cerda como alcalde y como síndico personero, a don Antonio Arredondo, según consta en el acta de fundación de la ciudad. Quedando para la historia los nombres de aquellos 56 vecinos que fundaron oficialmente a la hoy ciudad de Piedras Negras.

Dos meses después, la comandancia general de las colonias militares de oriente decidieron el establecimiento de una colonia militar en El Paso de Piedras Negras, la cual fue denominada Colonia Militar de Guerrero en Piedras Negras, 2º nombre que tuvo Piedras Negras, estableciéndola oficialmente el 14 de agosto de ese año, dejando a la Villa de Herrera totalmente fusionada a la nueva colonia militar, bajo el mando del Capitán 1º, José María Andrade.

En agosto de 1855 se suprime la colonia militar y la población vuelve a la vida civil al crearse la villa de Piedras Negras, 3er nombre que tuvo la ciudad; la aduana fronteriza de la villa de Guerrero es reubicada a Piedras Negras, el 26 de agosto de ese año. En esta época la villa de Piedras Negras sufrió invasiones de filibusteros texanos que incendiaron y saquearon la población, además de múltiples incidentes con los militares del Fuerte Duncan; la guerra de intervención francesa también acercó a las huestes imperialistas que invadieron Piedras Negras, huestes que luego fueron expulsadas por las fuerzas leales al Presidente Juárez.

En 1883 llegó el ferrocarril con la empresa Ferrocarril Internacional Mexicano y contribuyó al desarrollo de Piedras Negras, producto de la comunicación con ciudades de Texas, de Coahuila y del país.

El 1 de diciembre de 1888, la villa adquiere la categoría de ciudad con el nombre de Ciudad Porfirio Díaz, 4º nombre de la población, en honor del Presidente de la República, General Porfirio Díaz Mori. El 10 de septiembre de 1890, la población sufre su primer gran inundación, que además afectó seriamente a Villa de Fuente, entonces municipio independiente, creando un gran caos y destrucción, aunque sin víctimas, porque la gente pudo ponerse a salvo en los lomeríos. Villa de Fuente no pudo sobreponerse a esta catástrofe y desapareció como municipio independiente 4 años después. El General Porfirio Díaz visitó la ciudad que llevaba su nombre el 2 de febrero de 1902 y contribuyó a mejorar nuestra forma de vida en el ramo ferrocarrilero, telegráfico, telefónico, en la agricultura, comercial, minero, industrial y educacional.

Ciudad Porfirio Díaz fue escogida por don Francisco I. Madero para iniciar la lucha armada bajo su mando, un 20 de noviembre de 1910, movimiento que no prospera por lo pequeño de las fuerzas que se logró reunir, partiendo a Ciudad Juárez en donde cumplió finalmente su cometido. Con la revolución triunfante, Madero decide regresar a México por Ciudad Porfirio Díaz, el 1 de junio de 1911. Con la caída del Porfiriato, el Gobernador del Estado, don Venustiano Carranza, decretó que la ciudad conserve la categoría de ciudad, pero regresar a su antiguo nombre de Piedras Negras, el 14 de diciembre de ese año, pero que entró en vigor hasta el día 19. Quinto y definitivo nombre de la ciudad.



Piedras Negras fue el cuartel general del ejército constitucionalista, teniendo como su líder al Primer Jefe, don Venustiano Carranza, desde 19 de abril hasta el 15 de julio de 1913. Aquí se construyeron en la Casa Redonda o Maestranza, los famosos cañones que tanto ayudaron a la causa constitucionalista.

### 3. Organización y Objeto Social

- a. **Objeto Social.** El municipio es la entidad político-jurídica local, integrada por una población asentada en un espacio geográfico determinado, en la cual se constituye el orden de gobierno más próximo a la comunidad a fin de ser el cauce inmediato para su participación democrática en la toma de decisiones en lo que concierne al mejoramiento de las condiciones de vida y al fomento de su desarrollo integral, y cuya potestad de gobierno y administración descansa sobre el R. Ayuntamiento de Piedras Negras Coahuila.
- b. **Principal Actividad.** Gobernar y administrar los recursos del municipio en favor de los gobernados.
- c. **Ejercicio fiscal.** Equiparado al calendario civil. 1 de enero a 31 de diciembre.
- d. **Régimen jurídico.** Persona moral sin fines de lucro, dotado de personalidad jurídica y patrimonio propio.
- e. **Consideraciones fiscales.** (Obligaciones)
  - 1) Declaración informativa anual de retenciones ISR
  - 2) Entero de retenciones mensuales de ISR por sueldos y salarios
  - 3) Entero de retenciones de ISR por servicios profesionales mensuales
  - 4) Declaración informativa anual de pagos y retenciones de servicios profesionales. Personas Morales. ISR
  - 5) Declaración informativa mensual de operaciones con terceros de IVA
  - 6) Información anual del subsidio para el empleo



f. Estructura organizacional.

1) Del Ayuntamiento



ORGANIGRAMA GENERAL  
DEL R. AYUNTAMIENTO

Fecha de Actualización y/o Revisión: 08 de Octubre de 2015  
Área Responsable de la Información: Dirección de Recursos Humanos  
Revisor del Sistema: Pública Responsable: LIC. Pedro Profeta González Ramírez



Nota: No existe puestos públicos vacantes



2) Gabinete



Nota: No existe puestos públicos vacantes

g. Fideicomisos. (Esta entidad no cuenta con ninguno)



#### 4. Bases de prepara de los estados financieros

- a. Se ha observado la normatividad emitida por el CONAC y las disposiciones legales aplicables.
- b. Los estados financieros se preparan sobre la base del valor histórico original, conforme a políticas contables de las entidades gubernamentales del Estado. No reconocen los efectos de la inflación en la información financiera, de acuerdo a las Normas de Información Financiera emitidas por el Consejo Mexicano para la Investigación y Desarrollo de Normas de Información Financiera, ni reconocen como pasivo las obligaciones actuales y futuras a favor de los trabajadores.
- c. Se aplican los postulados básicos emitidos por la CONAC.
- d. Normatividad Supletoria: Manual de Contabilidad Gubernamental, Ley de Adquisición Arrendamientos y Contratación de Servicios para el Estado de Coahuila de Zaragoza, entre otros.
- e. Los ingresos y egresos se reconocen y registran como tales en el momento en que se devengan. Sus fondos se reciben de lo que se recauda a través de la ley de ingreso así como también se cuenta con ingreso de la federación y del gobierno del estado.

#### 5. Políticas de contabilidad significativas

- a. **Actualización:** Esta entidad no cuenta con un método para la actualización del valor de los activos, pasivos y Hacienda Pública/Patrimonio.
- b. **Operaciones con el extranjero:** Esta entidad no ha realizado operaciones con el extranjero.
- c. **Método de valuación de la inversión en acciones de compañías subsidiarias no consolidadas y asociadas:** Este punto no aplica para esta entidad.
- d. **Sistema y método de valuación de inventarios y costo de lo vendido:** No aplicable para esta entidad por no operar movimientos contables de manejo de almacén.
- e. **Beneficios a empleados:** No obstante que esta Entidad ya cuenta con una ley de pensiones; se encuentra en proceso de aplicación de la misma.
- f. **Provisiones:** Esta Entidad no registra provisión alguna.
- g. **Reservas:** Esta Entidad no cuenta con reservas contabilizadas o reconocidas como tal.
- h. **Cambios en políticas contables y corrección de errores:**

Cuenta	Nombre de la cuenta	Saldo Inicial	Saldo Final	Variación
3251	Cambios en políticas contables	-\$ 388,580.66	-\$ 868,064.45	-\$ 479,483.79
3252	Cambios por errores contables	-\$ 1,801,880.45	-\$ 1,793,427.28	-\$ 8,453.17
	<b>TOTAL</b>	<b>-\$ 2,190,461.11</b>	<b>-\$ 2,661,491.73</b>	<b>-\$ 487,936.96</b>

- i. **Depuración y cancelación de saldos:** Esta Entidad no ha realizado estos movimientos en la actualidad.



- 6. Posición en moneda extranjera y protección por riesgo cambiario.**
- a. **Activos en moneda extranjera:** No aplicable
  - b. **Pasivos en moneda extranjera:** No aplicable
  - c. **Posición en moneda extranjera:** No aplicable
  - d. **Tipo de cambio:** No aplicable
  - e. **Equivalentes en moneda nacional:** No aplicable
- 7. Reporte analítico del activo.**
- a. **Vida útil o porcentajes de depreciación, deterioro o amortización utilizados en los diferentes tipos de activos.** No aplicable en este momento.
  - b. **Cambios en el porcentaje de depreciación o valor residual de los activos.** No aplicable en este momento.
  - c. **Importe de los gastos capitalizados en el ejercicio, tanto financieros como de investigación y desarrollo.** No aplicable
  - d. **Riesgos por tipo de cambio o tipo de interés de las inversiones financieras.** No aplicable.
  - e. **Valor activado en el ejercicio de los bienes construidos por la entidad.** No aplicable.
  - f. **Otras circunstancias de carácter significativo que afecten el activo, tales como bienes en garantía, señalados en embargos, litigios, títulos de inversiones entregados en garantías, baja significativa del valor de inversiones financieras, etc.** No aplicable.
  - g. **Desmantelamiento de Activos, procedimientos, implicaciones, efectos contables.** No aplicable.
  - h. **Administración de activos; planeación con el objetivo de que el ente los utilice de manera más efectiva.** Sin nota para este punto.

**Nota adicional:** No existen registros o información inherente a: Inversiones en valores, patrimonio de Organismos descentralizados de Control Presupuestario indirecto, inversiones en empresas de participación mayoritaria, inversiones en empresas de participación minoritaria y/o patrimonio de organismos descentralizados de control presupuestario directo, según corresponda.

- 8. Fideicomisos, mandatos y análogos.**  
Sin información para comentar en este rubro.



## 9. Reporte de recaudación.

Concepto	Octubre	Noviembre	Diciembre	4° Trimestre	Anual
Impuestos	\$ 2,608,749.23	\$ 3,497,236.85	\$ 3,721,182.25	\$ 9,827,168.33	\$ 76,819,211.81
Derechos	\$ 1,260,978.84	\$ 1,177,227.15	\$ 2,599,942.49	\$ 5,038,148.48	\$ 24,153,447.53
Productos	\$ 529,002.33	\$ 281,448.48	\$ 397,150.06	\$ 1,207,600.87	\$ 3,366,350.74
Aprovechamientos	\$ 859,106.45	\$ 865,525.99	\$ 1,421,615.25	\$ 3,146,247.69	\$ 11,577,037.50
<b>Ingresos de Gestión</b>	<b>\$ 5,257,836.85</b>	<b>\$ 5,821,438.47</b>	<b>\$ 8,139,890.05</b>	<b>\$ 19,219,165.37</b>	<b>\$ 115,916,047.58</b>
Participaciones Estatales	\$ 13,575,848.00	\$ 13,575,848.00	\$ 13,575,848.00	\$ 40,727,544.00	\$ 170,574,745.19
Participaciones Federales	\$ 6,220,232.00	\$ 5,945,178.00	\$ 6,018,513.00	\$ 18,183,923.00	\$ 78,224,263.00
Fondos y Aportaciones	\$ 11,018,542.18	\$ 9,147,283.03	\$ 13,128,432.07	\$ 32,070,337.54	\$ 166,935,595.69
<b>Participaciones</b>	<b>\$ 30,814,622.18</b>	<b>\$ 28,668,309.03</b>	<b>\$ 32,722,793.07</b>	<b>\$ 90,981,804.54</b>	<b>\$ 415,734,603.88</b>
<b>Suma</b>	<b>\$ 36,072,459.03</b>	<b>\$ 34,489,747.50</b>	<b>\$ 40,862,683.12</b>	<b>\$ 110,200,969.91</b>	<b>\$ 531,650,651.46</b>

## 10. Información sobre la deuda y el reporte analítico de la deuda.

a.

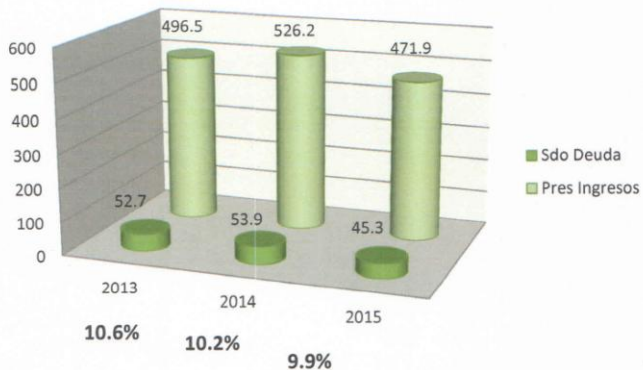



**b.**

1. Núm.	1
2. Entidad Federativa	Coahuila
3. Ente Público	Municipio de Piedras Negras Coahuila
4. Acreedor	Banobras
5. Aval/Garantía	Participaciones Federales
6. Tipo de Empréstito u Obligación	Crédito Simple
7. Fecha del Contrato	13-nov-13
8. Número de inscripción en el Registro de Obligaciones y Empréstitos	P05-1213148
9. Fecha de inscripción en el Registro de Obligaciones y Empréstitos	02-dic-13
10. Monto original contratado	\$55,660,379.47
11. Denominación	MN
12. Saldo al 31 de diciembre de 2015	\$44,374,624.55
13. Plazo pactado	72 MESES
14. Fecha de vencimiento	31-dic-20
15. Tasa de interés de referencia	TIEE+2.25 Puntos Porcentuales
16. Sobretasa	N / A
17. Tipo de comisión(es)	Apertura / Pago Anticipado
18. Comisiones	.23 % / 2.25 % a 0.330 %
19. Periodicidad del Pago del Servicio de la Deuda y Comisiones	Mensual
20. Fuente o garantía de pago	N / A
21. Destino	Renovación de 3 créditos



## 12. Calificaciones otorgadas

- a. **Fitch Rating.** Comunicado de prensa del 4 de Septiembre de 2015

## Fitch Ratings

### **Fitch Ratifica Calificación de 'A(mex)' al Municipio de Piedras Negras, Coahuila; Perspectiva Estable**

**Fitch Ratings - Monterrey, N.L. - (Septiembre 4, 2015):** Fitch Ratings ratificó la calificación de 'A(mex)' a la calidad crediticia del municipio de Piedras Negras, Coahuila. La Perspectiva Crediticia se mantiene Estable.

- b. IMCO

Piedras Negras se ubica como la **2ª Ciudad más Competitiva a Nivel Nacional con relación a ciudades fronterizas** de acuerdo con el Reporte del Índice de Competitividad Urbana 2014 elaborado por el Instituto Mexicano de Competitividad (IMCO).



Instituto Mexicano de Competitividad (IMCO)

- Piedras Negras se encuentra entre las 10 ciudades con Mayor Alto Grado de Innovación a Nivel Nacional.



Fuente: IMCO 2014



### **13. Proceso de Mejora**

- a. Implementación del Presupuesto Por Programa
- b. Correlación precisa del Plan Operativo Anual con el Presupuesto Por Programas
- c. Observación continua de los indicadores, metas y objetivos implementados a través del Plan Operativo Anual y el Presupuesto por Programa

### **14. Información por segmento**

Sin información para anotar en este punto

### **15. Eventos posteriores al cierre**

Sin información para anotar en este punto

### **16. Partes relacionadas**

Este municipio no cuenta con partes relacionadas

### **17. Responsabilidad sobre la presentación razonable de la información contable.**

Este municipio presenta la información contable y al final de los reportes que la conforman se inscribe la siguiente declaratoria: *"Bajo protesta de decir verdad declaramos que los Estados Financieros y sus notas, son razonablemente correctos y son responsabilidad del emisor"*.